ΤΡΙΤΗ 3 ΑΠΡΙΛΙΟΥ 1973

ΙΔΡΥΤΗΣ: ΔΗΜ. ΛΑΜΠΡΑΚΗΣ
ΕΚΔΟΤΗΣ ΔΙΕΥΘΥΝΤΗΣ: ΚΩΣΤΑΣ ΝΙΤΣΟΣ

ΓΡΑΦΕΙΑ: Χρήστου Λαδᾶ 3
ΤΗΛΕΦΩΝΑ: 3230.221—23 & 3237.283—86

ΤΑ ΝΕΑ

12 ΣΕΛΙΔΕΣ

ΑΘΗΝΑ, ΕΤΟΣ 28ο, ΑΡ. 8526 ● ΤΙΜΗ ΦΥΛΛΟΥ ΔΡΑΧΜΕΣ 2,50

Σέ τρίμηνη ἄδεια

ΜΕΤΕΩΡΗ Η ΘΕΣΗ ΤΟΥ ΙΕΡΩΝΥΜΟΥ

Ἡ παραίτησή του δέν ἔγινε δεκτή ἀπό τήν Ἱερά Σύνοδο

«Μετέωρη» παραμένει ἡ θέση τοῦ κ. Ἱερωνύμου μετά τήν ἀπροσδόκητη ἀπόφαση τῆς Ἱερᾶς Συνόδου νά μήν ἀποδεχθῆ τήν παραίτησή του ἀπό τόν ἀρχιεπισκοπικό θρόνο καί νά τοῦ χορηγήση τρίμηνη ἀναρρωτική ἄδεια. Τήν ἄποψη αὐτή ἐκφράζουν καθηγηταί τῶν Θεολογικῶν Σχολῶν, διότι ὁ κ. Ἱερώνυμος:

— Δέν ἀνεκάλεσε τήν παραίτησή του.

— Δέν ζήτησε νά τοῦ χορηγηθῆ ἡ ἀναρρωτική ἄδεια.

Κατά τούς αὐτούς καθηγητές, ἡ ἀπόφαση τῆς Ἱερᾶς Συνόδου περιπλέκει ἀκόμη περισσότερο τό ὅλο ζήτημα. Ἡ Ἱερά Σύνοδος, ὑπογραμμίζουν οἱ καθηγηταί, κακῶς ἐχορήγησε τρίμηνο ἀναρρωτική ἄδεια στόν κ. Ἱερώνυμο, ἐφ' ὅσον αὐτός δέν ἔχει προβῆ σέ παρόμοια αἴτηση. Προστίθεται, τέλος, ὅτι ἐάν ὁ κ. Ἱερώνυμος ἐπιθυμῆ νά συμμορφωθῆ μέ τήν ἀπόφαση τῆς Ἱερᾶς Συνόδου, ὀφείλει νά συντάξη νέο ἔγγραφο καί νά ἀνακαλῆ τήν ὑποβληθεῖσα παραίτησή του, πρᾶγμα τό ὁποῖο ἐπιμελῶς ἀπέφυγε νά κάνη μέχρι στιγμῆς.

Ἡ ἀπόφαση τῆς Ἱ. Συνόδου

Ἡ ἀπόφαση τῆς Ἱερᾶς Συνόδου ἐλήφθη κατά τή χθεσινή, πρωϊνή ἔκτακτη συνεδρίασή της, ἀφοῦ προηγουμένως ὁ προεδρεύων τῆς Συνόδου μητροπολίτης Καλαβρύτων κ. Γεώργιος, ἐβιάβασε στούς συνοδικούς τό κείμενο τῆς ἐπιστολῆς τῆς παραιτήσεως τοῦ κ. Ἱερωνύμου.

Στήν ἐπιστολή του, ὁ κ. Ἱερώνυμος ἀναφέρει ὅτι ἡ ψυχική κάμψη, ἡ ὁποία ἐπιταχύνεται — καί μάλιστα, ὅπως ὑπογραμμίζει, μέ σωματική ὑγεία σχετικῶς καλή — δέν τοῦ ἐπιτρέπει νά ἐκπληρώση τά καθήκοντά του.

«Μόνον ὁ Κύριος γνωρίζει»

«Διά λόγους, τούς ὁποίους μόνον ὁ Κύριος τοῦ Ἀμπελῶνος γνωρίζει — τονίζει συγκεκριμένα στήν ἐπιστολή του — ἡ ψυχική ἐκείνη κάμψις ἐπιταχυνομένη, καί μάλιστα μέ σωματικήν ὑγείαν σχετικῶς καλήν, ἐπανέρχεται εἰς βαθμόν παρακωλύοντά με σοβαρῶς εἰς τήν ἐκπλήρωσιν τῶν καθηκόντων μου ὡς πρός τό ἔργον καί τήν δρᾶσιν τῆς Ἐκκλησίας».

Μετά τήν ἀπόφαση τῶν μελῶν τῆς Ἱερᾶς Συνόδου νά μή δεχθῆ τήν παραίτηση τοῦ κ. Ἱερωνύμου καί τή χορήγηση σ' αὐτον τριμήνου ἀναρρωτικῆς ἀδείας, τετραμελής ἀντιπροσωπεία τῆς Συνόδου ἀπό τούς συνοδικούς μητροπολίτες Θήρας κ. Γαβριήλ, Γυθείου κ. Σωτήριο, Σάμου κ. Παντελεήμονα καί Θεσσαλονίκης κ. Λεωνίδα, μετέβη ἀεροπορικῶς στήν Τῆνο καί ἐπισκέφθηκε τόν κ. Ἱερώνυμο, στόν ὁποῖο καί ἐπέδωσε τό κείμενο τῆς ἀποφάσεως τῆς Συνόδου.

Ἀναγκαία παρουσία

Σέ ἀνακοίνωση τῆς Ἱερᾶς Συνόδου, ὑπογραμμίζεται ὅτι τά μέλη αὐτῆς ἀποφάσισαν νά μή ἀποδεχθοῦν τήν παραίτηση τοῦ κ. Ἱερωνύμου, γιατί ἔκριναν ὅτι «ἡ ἐν τῇ Ἐκκλησίᾳ διακονία του κατά τάς παρούσας στιγμάς εἶναι ἀναγκαία, τό δέ σχεδιασθέν καί ἀναληφθεν παρ' αὐτοῦ ἔργον εἶναι τοιαῦτης ἐκτάσεως, ὥστε πρός στερέωσίν του εἶναι ἀνάγκη νά κατευθυνθῆ τοῦτο καί νά κυβερνηθῆ ὑπό τοῦ ἐμπνευστοῦ καί δραματιστοῦ Ἀρχιεπισκόπου Ἱερωνύμου.

Στό μεταξύ, ἡ ἀνωτέρω ἀπόφαση τῆς Ἱερᾶς Συνόδου προκάλεσε ποικίλα σχόλια μεταξύ τῶν μητροπολιτῶν.

Ὁ κ. Αὐγουστῖνος

Ὁ μητροπολίτης Φλωρίνης κ. Αὐγουστῖνος σέ χθεσινές δηλώσεις του ὑπογραμμίζει μεταξύ ἄλλων καί τά ἑξῆς:

«Ἐάν ἡ Ἐκκλησία τῆς Ἑλλάδος δέν εἶναι μόνον οἱ ἑνδεκα Συνοδικοί, οἱ κατά τόν γνωστόν ἀντικανονικόν καί ἀντισυνταγματικόν τρόπον ἐκλεγέντες, ὁλλά ὅλος ὁ εὐσεβής λαός τῆς Ἑλλάδος, τότε ἡ τελευταία αὐτή ἐνέργεια τῆς Ἱερᾶς Συνόδου εὑρίσκεται ἀντίθετος πρός τό Πανελλήνιον αἴσθημα, ὅπερ μετ' ἀνακουφίσεως ἤκουσε τήν παραίτησιν τοῦ Ἱερωνύμου. Κλῆρος καί λαός γραπτῶς καί προφορικῶς ἐπί συνεχῆ ἔτη διαμαρτύρονται διά τάς ἀντικανονικάς ἐνεργείας καί πράξεις τοῦ Ἀρχιεπισκόπου. Ὁ κ. Ἱερώνυμος, δυστυχῶς πρέπει νά τό εἴπωμεν, παίζει μέ τήν λέξιν παραίτησις, καί πρέπει νά ὁμολογήσωμεν ὅτι λίαν ἐπικερδές ἀπέβη δι' αὐτόν καί τούς περί αὐτόν τό παιγνίδιον τοῦτο».

Ὁ μητροπολίτης Φλωρίνης στή συνέχεια ἀναφέρει ὅτι ὁ κ. Ἱερώνυμος ὑπέβαλε μέχρι στιγμῆς πέντε

● Συνέχεια στή σελίδα 9

ΚΡΙΘΗΚΑΝ ΑΣΕΜΝΕΣ ΑΠΟ ΤΟ ΔΙΚΑΣΤΗΡΙΟ

Οἱ καταδικασθέντες γιά τά ἄσεμνα: Κανέλλα Χαλαζωνίτου, φυλάκιση 10 μηνῶν, Χ. Παληγιαννόπουλος, 5 μηνῶν. Κάτω: Ἀθ. Ἀρβανίτης, φυλάκιση 5 μηνῶν, καί Στ. Ὀρφανίδης, 4 μηνῶν.

Καταδικάσθηκαν γιά τίς ἀφίσσες μέ τά γυμνά

Τέσσερα ἄτομα καταδικάσθηκαν χθές ἀπό τό Τριμελές Πλημμελειοδικεῖο Ἀθηνῶν σέ φυλάκιση ἀπό 4—10 μηνῶν καί χρηματικές ποινές γιατί πουλοῦσαν ἀφίσσες πού κρίθηκαν ἄσεμνες. Στό δικαστήριο προσκομίσθηκαν 20 περίπου ἀφίσσες γιά νά σχηματίσουν πληρέστερη γνώμη οἱ παράγοντες τῆς δίκης. Σέ μερικές ἀπεικονίζονταν γυμνόστηθες καλόγριες καί ἱερωμένοι ἀγκαλιά μέ γυμνά κορίτσια.

Οἱ μάρτυρες ἀστυνομικοί κατέθεσαν ὅτι οἱ ἀφίσσες εἶναι ἄσεμνες καί προσβάλλουν τή δημοσία αἰδώ.

Ἐκπρόσωποι τοῦ καλλιτεχνικοῦ κόσμου ὑποστήριξαν ὅτι ἡ φωτογραφία εἶναι τέχνη καί ἡ τέχνη δέν προκαλεῖ.

Ὁ εἰσαγγελεύς κ. Καραντζᾶς χαρακτήρισε ἄσεμνες τίς ἀφίσσες καί πρόσθεσε ὅτι οἱ κατηγορούμενοι ἔγ ναν ὄργανα τῶν διομηχάνων τῆς πορνογραφίας.

Τελικά τό δικαστήριο κατεδίκασε τόν εἰσαγωγέα καί τούς καταστηματάρχες πού πουλοῦσαν τίς ἀφίσσες. Συγκεκριμένα ἐπέβαλε τίς ἑξῆς ποινές:

Στήν κ. Κανέλλα Χαλαζωνίτου, 46 ἐτῶν, πού ἔκανε τήν εἰσαγωγή, ἐπέβαλε φυλάκιση 10 μηνῶν καί χρηματική ποινή 25.000 δραχμῶν.

Στούς ἐμπόρους κ.κ. Χρῆστο Παλιγιαννόπουλο, 25 ἐτῶν, ἐπέβαλε φυλάκιση 5 μηνῶν καί χρηματική ποινή 10.000 δραχμῶν, Ἀθανάσιο Ἀρβανίτη, 28 ἐτῶν, φυλάκιση 5 μηνῶν καί 10.000 χρηματική ποινή καί στόν Σταῦρο Ὀρφανίδη, 29 ἐτῶν, φυλάκιση 4 μηνῶν καί 10.000 χρηματική ποινή. Ἀθῶο κήρυξε τόν ἔμπορο κ. Γεράσιμο Καββαδία.

Οἱ καταδικασθέντες ἤσκησαν ἔφεση καί ἀφέθηκαν ἐλεύθεροι.

Στή δίκη κατέθεσαν οἱ ἀστυνομικοί κ.κ. Τσέλιος, Γκανέτος, Ζερβάκης καί Μαυροειδής, οἱ ὁποῖοι ὑποστήριξαν ὅτι ὅλες οἱ ἀφίσσες μέ τά γυμνά διεγείρουν τό γενετήσιο ἔνστικτο καί προσβάλλουν τή δημοσία αἰδώ. Ὁ κόσμος πού τίς βλέπει σοκάρεται. Προσβάλλουν, ἐξ ἄλλου, καί τή θρησκεία ὅταν δείχνουν καλόγρια γυμνή καί ἱερωμένο πορέα μέ γυμνό κορίτσι.

"Ενας ἀπό τούς ἀστυνομικούς, δίνοντας τόν ὁρισμό τοῦ ἄσεμνου, εἶπε: «Ἄσεμνο εἶναι νά περνᾶ ἕνας οἰκογενειάρχης μέ τά παιδιά του μπροστά ἀπό μιά βιτρίνα μέ ἀφίσσες σάν αὐτές καί νά σοκάρωνται τά παιδιά».

Ἀντίθετα, οἱ μάρτυρες ὑπερασπίσεως ὑποστήριξαν τά ἑξῆς:

Ὁ σκηνοθέτης κ. Θεόδωρος Ἀγγελόπουλος: «Γιά νά ἀποφανθῆ κάποιος ἄν ἕνα δημιούργημα εἶναι ἤ ὄχι ἔργο τέχνης, πρέπει νά εἶναι κριτικός καί ὄχι ἀστυνομικός. Ὑπάρχει μιά μειονότης πού σοκάρεται ἀκόμη καί ὅταν δῆ ἕνα γυμνό πόδι. Δέν 'νομίζω ὅτι πρέπει νά προστατευθοῦν αὐτοί. Ἡ φωτογραφία στίς μέρες μας εἶναι τέχνη. Ἄν ὁ μεγαλύτερος φωτογράφος τοῦ κόσμου ἐρχόταν στήν Ἑλλάδα, θά ἤταν κάθε μέρα στά δικαστήρια γιά τίς συνθέσεις του».

Ὁ ζωγράφος κ. Μπαχαριάν: «Δέν ὑπάρχει σεμνή καί ἀσεμνη τέχνη. Ὁ Γκόγια εἶχε ζωγραφίσει μιά «Μάγια» γυμνή καί μιά «Μάγια» ντυμένη. Ἡ γυμνή «Μάγια» εἶναι καλύτερο ἔργο. Σήμερα ἡ φωτογραφία εἶναι τέχνη καί τά ἔργα τέχνης δέν πρέπει νά σοκάρουν. Οἱ ἀφίσσες μέ τά γυμνά πωλοῦνται σέ βιβλιοπωλεῖα. Καί κάνω τή σκέψη: Μακάρι ὁ μέσος Ἕλληνας νά περνοῦσε συχνά ἀπ' τά βιβλιοπωλεῖα».

Ὁ σκηνοθέτης κ. Πέτρος Λύκας: «Τό γυμνό ἔχει κατακλύσει τόν κι-

● Συνέχεια στή σελίδα 9

Τό «τρίο» τῶν δραστῶν. Ἑλληνοσομαλική συνεργασία στόν τομέα τῆς παρανομίας.

ΑΠΟ ΔΥΟ ΕΛΛΗΝΕΣ ΚΑΙ ΕΝΑ ΞΕΝΟ

"Αγριος ξυλοδαρμός καί ληστεία νεαροῦ Σομαλοῦ ναυτικοῦ

Ληστεία διαπράχθηκε στόν Πειραιά, σέ βάρος Σομαλοῦ ναυτικοῦ, ἀπό ἕναν συμπατριώτη του καί δύο "Ελληνες κακοποιούς, οἱ ὁποῖοι τοῦ ἀφαίρεσαν 182 ἀγγλικές λίρες. Τοῦτο ἀνακοίνωσε χθές τό ἀπόγευμα ἡ Ὑπηρεσία Ἀναζητήσεων τῆς Γενικῆς Ἀσφαλείας Πειραιῶς, ὁ προϊστάμενος τῆς ὁποίας, ἀστυνόμος κ. Ι. Γιαννούλης, ἔδωσε τίς σχετικές λεπτομέρειες τῆς ὑποθέσεως.

Ἡ ληστεία διαπράχθηκε στίς 6 τό πρωΐ τῆς περασμένης Πέμπτης καί οἱ δράστες συνελήφθησαν τά ξημερώματα τῆς Κυριακῆς. Πρόκειται γιά τόν Σομαλό ναυτικό Ἀρτάν Ἀλί Γιουσούφ, 24 ἐτῶν, καί τούς Δημήτριο Βάβουλα, 21 ἐτῶν, καί Γρηγ. Ἀράπη, 20 ἐτῶν. Οἱ πιό πάνω ἐλήστευσαν τόν Σομαλό ναυτικό Ἀμπντιλλαχί Μωχάμεντ Ὁμέρ, 31 ἐτῶν, στήν περιοχή τῆς Τρούμπας ὑπό τίς ἀκόλουθες συνθῆκες:

Οἱ τρεῖς δράστες ἐνῶ περνοῦσαν ἔξω ἀπό τό καφενεῖο «Ἄνδρος» τῆς Τρούμπας ἀντελήφθησαν τό ὑποψήφιο θῦμα τους νά βγάζη ἀπό τήν τσέπη του ἕνα «μάτσο» λίρες Ἀγγλίας, προκειμένου νά πληρώση ἕναν καφέ πού ἤπιε. Τότε ἀποφάσισαν νά τόν ληστέψουν. Ὁ Σομαλός πού ἤταν μαζί μέ τούς "Ελληνες συνεργούς του, τόν κάλεσε στή δική τους γλῶσσα νά τούς ἀκολουθήση «γιά νά πάνε νά γλεντήσουν μέ γυναῖκες, οἱ ὁποῖες τούς περίμεναν ἐκεῖ κοντά».

Μέ τό τέχνασμα αὐτό οἱ τρεῖς δράστες παρέσυραν τόν Ὁμέρ στή διασταύρωση τῶν ὁδῶν Φλέσσα καί ἀκτῆς Μιαούλη, πού ἐκείνη τήν στιγμή ἤταν ἐρημική, καί ἀφοῦ τόν ἐγρονθοκόπησαν καί τόν κλώτσησαν σέ διάφορα μέρη τοῦ σώματός του, τόν ἔριξαν στό ἔδαφος καί τοῦ ἀπέσπασαν βίαια τά χρήματα. Ἀκολουθεῖ σελ. 9

Ἀπό τή χθεσινή συνεδρίαση τῆς Ἱερᾶς Συνόδου, πού ἀρνήθηκε νά δεχθῆ τήν παραίτηση τοῦ Ἀρχιεπισκόπου Ἱερωνύμου.

Ο ΚΩΣΤΑΣ ΜΗΤΡΟΠΟΥΛΟΣ ΣΑΤΙΡΙΖΕΙ ΤΗΝ ΕΠΙΚΑΙΡΟΤΗΤΑ

— Ὁλόκληρη θά τήν πάρη τήν ἄδεια ἀραγε ἤ σέ δόσεις;

— Αὐτό τό σπίτι ποιός θά τό πάρη;

ΑΡΧΙΣΕ ΤΟ ΠΡΩΙ Η ΔΙΚΗ

"Εἶμαι ἀθῶος" ἐπιμένει ὁ Μουντῆς

«Εἶμαι ἀθῶος», ἀπάντησε ὁ Μουντῆς, ὅταν ρωτήθηκε ἐπί τοῦ κατηγορητηρίου ἀπό τόν πρόεδρο τοῦ Κακουργιοδικείου. Πρόσθεσε, ἐπίσης, ὅτι δέν ἔχει καμμιά σχέση μέ τό ἔγκλημα. Ἡ δίκη, πού ἄρχισε στίς 9 τό πρωΐ, συνεχίζεται μέ τήν ἐξέταση τοῦ πρώτου μάρτυρος καί πολιτικῶς ἐνάγοντος "Εντουαρντ Τσάπμαν, πατέρα τῆς δολοφονηθείσης τόν Ὀκτώβριο τοῦ 1971 στό Καβούρι Ἀγγλίδας δημοσιογράφου "Αννι - Ντόροθυ Τσάπμαν.

Προηγουμένως, οἱ συνήγοροι τοῦ Μουντῆ κατέθεσαν στό δικαστήριο δήλωση ὅτι, μόλις σήμερα τό πρωΐ, πληροφορήθηκαν ὅτι στόν τόπο τοῦ ἐγκλήματος βρέθηκαν δαχτυλικά ἀποτυπώματα ἀγνώστου κι' ἕνα κουτάκι

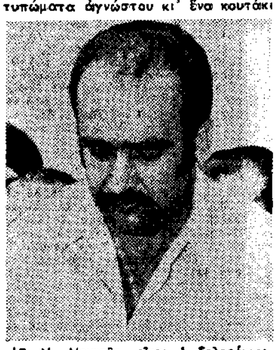

Ὁ Ν. Μουντῆς, εἶναι ὁ δολοφόνος;

μέ χάπια κατά τῆς ναυτίας, τά ὁποῖα δέν προσκομίσθηκαν στό δικαστήριο. Κατόπιν τούτου, οἱ συνήγοροι τοῦ Μουντῆ ζήτησαν ὅπως πληθοῦν καί καταθέσουν ὁ συνταγματάρχης Χωροφυλακῆς κ. Βασιλάκης, ὁ ὁποῖος εἶχε ἐνεργήσει τότε τίς ἀνακρίσεις καί πού σήμερα ὑπηρετεῖ στήν Κέρκυρα καί ὁ δικηγόρος καί τεχνικός παρατηρητής κατά τή διάρκεια τῆς αὐτοψίας κ. Δ. Βαληνδρᾶς.

Οἱ κατηγορίες πού ἀντιμετωπίζει ὁ Μουντῆς εἶναι:

— Ἀνθρωποκτονία ἐκ προθέσεως κατά τρόπον ἰδιαιτέρως ἀπεχθῆ.

— Ἀπόπειρα διασμοῦ.

Εἶναι, ὅμως, πράγματι, ἔνοχος ἤ θῦμα τῆς ὁμολογίας του, ὅτι οὐτός σκότωσε τή νυφαρή συνεργάτιδα τοῦ Μπή - Μπή - Σί;

Ὁ ἴδιος ὑποστηρίζει ὅτι εἶναι ἀθῶος καί ὅτι «αναγκάσθηκε νά ὁμολογήση τήν ἐνοχή του κατόπιν πιέσεων».

Τό Κακουργιοδικεῖο καλεῖται ἤδη νά δώσ[illegible] ἀπάντηση στό ἐρώτημα μέ τήν ἀπόφασή του, πού ἀναμένεται μέ ἐξαιρετικό ἐνδιαφέρον.

"Ηδη, ἡ προσοχή συγκεντρώνεται στόν πατέρα τῆς ἄτυχης νέας, "Εντουαρντ Τσάπμαν. Οὐδείς γνωρίζει

● Συνέχεια στή σελίδα 9

ΟΙ ΕΞΕΛΙΞΕΙΣ ΣΤΗΝ ΤΟΥΡΚΙΑ

Ὁ Ἀριμπουρούν καταδικάζει κάθε βίαιη ἐνέργεια

ΣΥΝΙΣΤΑ ΣΥΜΦΩΝΙΑ ΠΟΛΙΤΙΚΩΝ - ΣΤΡΑΤΙΩΤΙΚΩΝ

ΑΓΚΥΡΑ, 3. Ἀσσοσιέϊτεντ Πρές - Ρώϋτερ - Γιουνάϊτεντ Πρές. —

«"Αν ἐκδηλωθῆ ἐπιθετική ἐνέργεια κατά τῶν ἁρμοδιοτήτων τοῦ Κοινοβουλίου, θά ἀντιταχθῶ ἀπόλυτα σ' αὐτή». Τήν προειδοποίηση αὐτή ἀπηύθυνε, χθές, πρός τούς στρατιωτικούς ὁ προσωρινός Πρόεδρος τῆς τουρκικῆς Δημοκρατίας Τεκίν Ἀριμπουρούν, ἐνῶ στήν Ἐθνοσυνέλευση γινόταν ἡ 13η στή σειρά, ἄκαρπη, ψηφοφορία γιά τήν ἐκλογή νέου προέδρου τῆς χώρας.

Ὁ πρόεδρος Ἀριμπουρούν, παράλληλα μέ τήν προειδοποίηση πρός τούς στρατιωτικούς, νά ἀποφύγουν κάθε βίαιη ἐνέργεια κατά τοῦ δημοκρατικοῦ καθεστῶτος, συνεβούλεψε τούς ἡγέτες τῶν πολιτικῶν κομμάτων νά βροῦν λύση τῆς κρίσεως σέ συμφωνία μέ τόν ἀρχηγό τοῦ Γενικοῦ Ἐπιτελείου.

Μεταξύ τῶν πολιτικῶν παρατηρητῶν τῆς Ἀγκύρας ἐπικρατεῖ ἡ γνώμη ὅτι — ἐκτός ἀπροόπτου — ἡ κρίση ἔχει περάσει πιά τήν «ἐπικίνδυνη καμπή» καί ὅτι νά ἐπιτευχθῆ, τελικά, συμφωνία πολιτικῶν καί στρατιωτικῶν γιά ἕναν ὑποψήφιο ἀποδεκτό καί ἀπό τίς δύο πλευρές. Οἱ ψηφοφορίες στήν Ἐθνοσυνέλευση θά συνεχισθοῦν — αὔριο θά γίνη ἡ 14η — ὡς τή μέρα πού θά ὑποβληθῆ ἐπίσημα ἡ ὑποψηφιότητα τοῦ κοινοῦ αὐτοῦ ὑποψηφίου γιά τήν προεδρία.

«Εἶμαι ὑπεύθυνος»

Ὁ προσωρινός πρόεδρος Ἀριμπουρούν, σέ συνέντευξή του, πού δημοσιεύθηκε χθές στή «Χουριέτ», τόνισε μεταξύ ἄλλων καί τά ἑξῆς:

«Εἶμαι ὑπεύθυνος πρός τό ἔθνος, εἶμαι ὑπεύθυνος πρός τό κοινοβούλιο καί εἶμαι ἀφοσιωμένος στήν εὐημερία τῆς χώρας. "Αν ἐκδηλωθῆ ἐπιθετική ἐνέργεια κατά τῶν ἁρμοδιοτήτων τοῦ κοινοβουλίου, θά ἀντιταχθῶ ἀπόλυτα σ' αὐτήν. Οἱ πολιτικοί, ὅμως, δέν εἶναι δυνατό νά βροῦν λύση τῆς κρίσεως μέ μονομερῆ ἐνέργεια. "Οταν βροῦμε λύση, ἡ λύση αὐτή θά ἐπιτευχθῆ μέ συμφωνία μεταξύ τοῦ πρωθυπουργοῦ, τοῦ ἀρχηγοῦ τοῦ Γενικοῦ Ἐπιτελείου "Αμυνης τῶν ἀρχηγῶν τῶν πολιτικῶν κομμάτων — ὅλων αὐτῶν»

Ἡ Ἐθνοσυνέλευση

Ὁ «μαραθώνιος τῶν ψηφοφοριῶν» συνεχίσθηκε χθές στήν Ἐθνοσυνέλευση, χωρίς ἀποτέλεσμα. Οἱ 149 γερουσιαστές καί οἱ βουλευταί πού ἤταν παρόντες ἔριξαν 55 ψήφους ὑπέρ τοῦ κ. Μποζμπεΐλι, τοῦ μοναδικοῦ ἐπισήμου ὑποψηφίου γιά τήν προεδρία.

Ὁ στρατηγός Γκιουρλέρ, ὁ ὁποῖος παρητήθη ἀπό τοῦ ἀξιώματος τοῦ ἀρχηγοῦ τοῦ γενικοῦ ἐπιτελείου γιά νά θέση ὑποψηφιότητα γιά τήν προεδρία καί κατόπιν ἀποσύρθηκε ἀπό τόν ἀγώνα, ὅταν ἔγινε σαφές ὅτι οἱ πιθανότητες ἐκλογῆς του ἤταν πολύ λίγες, πῆρε 64 ψήφους.

Ὁ πρώην πρόεδρος Ἰσμέτ "Ινονου πῆρε τέσσερις ψήφους, ὁ κ. Νιχίτ Ἀλταν τοῦ Κόμματος τῆς Δικαιοσύνης τρεῖς, ἐνῶ δύο ψῆφοι ρίχθηκαν ὑπέρ τοῦ προσωρινοῦ προέδρου Τεκίν Ἀριμπουρούν.

Ὁ Γενικός Πρόξενος τῶν ΗΠΑ γιά τόν Μήνη

Η ΤΡΟΜΟΚΡΑΤΙΑ ΕΣΤΡΕΦΕΤΟ ΕΝΑΝΤΙΟΝ ΤΩΝ ΑΜΕΡΙΚΑΝΩΝ

Τό Ἀθηναϊκό Πρακτορεῖο Εἰδήσεων μετέδωσε ἀπό τή Νέα Ὑόρκη τό ἀκόλουθο τηλεγράφημα:

«Ὁ Γενικός Πρόξενος παρά τῇ ἐν Ἀθήναις Ἀμερικανικῇ πρεσβείᾳ κ. Τσάρλς Κέννεντυ, δι' ἐπιστολῆς του πρός τό περιοδικόν "Νιούσγουικ", στιγματίζει τάς ἐνεργείας τῶν τρομοκρατῶν βομβισμῶν. Ἀναφερόμενος, εἰς σχετικόν ἄρθρον τοῦ περιοδικοῦ ἐπί τῆς δίκης τοῦ ἰατροῦ Παντελάκη καί τοῦ σμηνάρχου Μῆνη, ὁ κ. Κέννεντυ παρατηρεῖ τά ἑξῆς:

»"Παραλείψατε νά ἀναφέρετε, ὅτι ἡ τρομοκρατία των ἐστρέφετο κατά τῶν Ἀμερικανῶν. Μία ἐκ τῶν βομβῶν ἐξερράγη ἐν[illegible] τοῦ ἰδιοκτήτου αὐτοκινήτου μου, ὅταν ἡ σύζυγός μου ἤτο ἐντός αὐτοῦ. Δέν ἐτραυματίσθη, ἀλλ' ἐτραυματίσθη ἐλαφρῶς ἡ σύζυγος ἑτέρου Ἀμερικανοῦ διπλωμάτου. Τό ἐκρηκτικό μηχάνημα ἔθραυσε τήν χαλυβδίνην στεφάνην τοῦ ἐπισώτρου καί ἔρριψε τά θραύσματα τοῦ ὡρολογιακοῦ μηχανήματος ἐντός τοῦ ἀμαξώματος τοῦ αὐτοκινήτου. Αἱ συνέπειαι, δυνατόν νά ἦσαν πολύ σοβαρώτεραι. Δέν πιστεύω, ὅτι οἱ δράσται τοιούτων δειλῶν ἐπιθέσεων ἐναντίον τῶν συζύγων διπλωματῶν εἶναι ἄξιοι πολλῆς συμπαθείας"».

ΑΝΕΝΔΟΤΟΙ ΟΙ ΓΡΙΒΙΚΟΙ ΚΑΙ ΟΙ 3 ΜΗΤΡΟΠΟΛΙΤΕΣ

«Οὔτε κουβέντα γιά συνδιαλλαγή»

ΕΠΙΚΡΙΝΕΤΑΙ ΚΑΙ Η ΚΥΒΕΡΝΗΣΗ ΤΩΝ ΑΘΗΝΩΝ

ΛΕΥΚΩΣΙΑ, 3. Τοῦ ἀνταποκριτοῦ μας.

Ἐπίθεση κατά τῶν Ἀθηνῶν ἐξαπολύουν τώρα οἱ γριβικοί γιά τήν ὑποστήριξη πού παρέχουν στόν πρόεδρο Μακάριο. Συγκεκριμένα, ὁ ἐκ τῶν φανατικῶν ὑποστηρικτῶν τοῦ στρατηγοῦ κ. Πολύκ. Ἰωαννίδης, γραμματεύς τῆς Μητροπόλεως Κυρηνείας καί συνεξόριστος τοῦ Μακαρίου στίς Σεϋχέλλες, σέ χθεσινό του ἄρθρο ἐπιτίθεται κατά τῆς ἑλληνικῆς Κυβερνήσεως, χαρακτηρίζοντας ἀσυνεπῆ τήν πολιτική της.

Στή συνέχεια τοῦ ἄρθρου του, ὁ κ. Ἰωαννίδης τονίζει: «Ὅ,τι καί νά λεχθῆ, ἡ πραγματικότης δέν ἀλλάζει. Ἡ πικρά ἀλήθεια εἶναι ὅτι ἡ ἐκπροσώπησις τοῦ Ἑλληνισμοῦ νοσεῖ. Καί νοσεῖ εἰς βαθμόν ἀνησυχητικόν. Μαρτυρίαι περί τῆς κρισιμότητος τῆς καταστάσεως ἀπετέλεσε τό θέμα τῆς Κύπρου».

Δέν γίνεται λόγος γιά συνδιαλλαγή

Ἐπί πλέον ἐπισημαίνει ὅτι «σέ Ἀθῆναι μετά δυσφορίαν ἐδέχθησαν τούς δύο μητροπολίτες κατά τήν τελευταίαν ἐπίσκεψίν των» καί καταλήγει ὡς ἑξῆς, ἀναφερόμενος στή μεσολαβητική προσπάθεια τοῦ πρεσβευτοῦ κ. Λαγάκου: «Περί συνδιαλλαγῆς μέ τήν ἐθνοπροδοσίαν οὔτε κἄν λόγος ἐπιτρέπεται νά γίνεται». Στό μεταξύ, ὁ μητροπολίτης Κιτίου κ. Ἄνθιμος, σέ ὁμιλία του κατά τήν διάρκεια δεξιώσεως ἐφέδρων ἀξιωματικῶν, στή Λάρνακα, μέ τήν εὐκαιρία τοῦ ἐπετείου τῆς 1ης Ἀπριλίου, ἐπανέλαβε ὅτι «οἱ τρεῖς μητροπολῖται θά συνεχίσουν τόν ἀγώνα πρός ἐπίτευξιν τῆς Ἑνώσεως».

Ἐπαναλαμβάνονται οἱ ἐνδοκυπριακές

Ἐπαναλαμβάνονται σήμερα οἱ ἐνδοκυπριακές συνομιλίες μέ συνάντηση τῶν κ.κ. Κληρίδη καί Ἀλτικαστί στό γραφεῖο τοῦ πρώτου. Κατά τή σημερινή συνάντηση, θά γίνη προφορική συζήτηση γιά τό ἐπίμαχο θέμα τῆς τοπικῆς διοικήσεως.

Στό μεταξύ, ὁ πρόεδρος Μακάριος καί ὁ κ. Κληρίδης εἶχαν χθές μακρά συνεργασία, μέ ἀντικείμενο τά πρός συζήτηση θέματα τῶν ἐνδοκυπριακῶν.

Ἐπανῆλθε ἀπό τήν "Αγκυρα χθές τό ἀπόγευμα ὁ Τούρκος συνταγματολόγος κ. Ἀλτικαστί, ὁ ὁποῖος σέ δηλώσεις του εἶπε ὅτι ἡ τουρκική πλευρά ἐπιθυμεῖ νά ἀκούση πρῶτα τίς ἀπόψεις τῆς ἑλληνοκυπριακῆς πλευρᾶς ἐπί τοῦ θέματος τῆς τοπικῆς διοικήσεως. Ἐπίσης, δήλωσε ὅτι δέν συζήτησε στήν "Αγκυρα τίποτε σχετικό καί διέψευσε ὅτι ὑπάρχουν διαφωνίες μεταξύ Τουρκοκυπρίων καί τουρκικῆς κυβερνήσεως.

ΤΟ ΠΑΡΑΔΕΧΘΗΚΕ Ο ΠΡΟΕΔΡΟΣ ΤΗΣ

Ἡ ITT προσέφερε 1 ἑκατ. δολλάρια γιά νά μήν ἐκλεγῆ ὁ κ. Ἀλλέντε

ΟΥΑΣΙΓΚΤΟΝ, 3. Ἀσσοσιέϊτεντ Πρές.

Ὁ πρόεδρος τῆς «Διεθνοῦς Τηλεφωνικῆς καί Τηλεγραφικῆς» ἑταιρίας (I.T.T.) κ. Χάρολντ Τζενήν, παραδέχθηκε ὅτι ἡ ἑταιρία πρόσφερε 1 ἑκατομμύριο δολλάρια στήν ἀμερικανική κυβέρνηση γιά νά προσπαθήση νά ἐμποδίση τήν ἐκλογή τοῦ μαρξιστοῦ Σαλβαντόρ Ἀλλέντε στό ἀξίωμα τοῦ προέδρου τῆς Χιλῆς, τό 1970.

Καταθέτοντας, στήν Εἰδική Ὑποεπιτροπή Ἐξωτερικῶν Σχέσεων τῆς Γερουσίας, ὁ Τζενήν δήλωσε ὅτι ἡ σχετική προσφορά πρός τόν Λευκό Οἶκο καί τό Στέητ Ντηπάρτμεντ εἶχε διπλό σκοπό: νά ἐξασφαλισθῆ ἡ ἥττα τοῦ Ἀλλέντε μέ τήν ἐνοποίηση τῶν ἀντιπάλων του, ἤ νά «πεισθῆ» ὁ Ἀλλέντε νά ἐπιτρέψη στίς ἀμερικανικές ἑταιρίες νά ἀποσύρουν τίς ἐπενδύσεις τους σέ περίπτωση ἐθνικοποιήσεων.

Ὁ πρόεδρος τῆς I.T.T. πρόσθεσε ὅτι ἡ κυβέρνηση δέν δέχθηκε τήν προσφορά τῆς ἑταιρίας, ἡ ὁποία